



STIFTELSEN  
**SØRLANDET**  
**KRISESENTER**

# ÅRSRAPPORT 2025

Vold er enhver handling rettet mot en annen person som ved at denne handlingen skader, smerter, skremmer eller krenker, får den andre personen til å gjøre noe mot sin vilje eller å slutte å gjøre noe den vil.

Per Isdal, 2000

---

## VIDEREUTVIKLING AV KRISESENTERTILBUDET

2025 har vært preget av mye og bra arbeid for mange dagbrukere og beboere. Vi har hatt flere dagbrukere enn noen gang tidligere og ønsket om å nå barn også som dagbrukere viser en positiv trend. Dagsbesøk fortsetter å øke. Vi hadde 828 dagsbesøk i 2025, som er høyeste antall siden registreringer startet for senteret.

Vi hadde til sammen 182 personer boende på våre avdelinger i 2025. Det er høyeste antall på mange år. Vi må tilbake til 2008 for å se like høyt antall beboere.

Det kom en lovendring på tampen av året, med virkning fra 01.01.26. Krisesenterlova ble blant annet skjerpet i forhold til plikt om samhandling med andre deler av tjenesteapparatet med hensyn på oppfølging i reetableringsfasen for våre brukere. Vi tenker at dette er et viktig samarbeidspunkt som vi må ha søkelys på i samarbeid mellom oss, vertskommune og de øvrige samarbeidende kommunene. Dette er viktig for at oppfølging oppleves mer sømløst og helhetlig av brukerne.

Spennende arbeid framover blir å fortsette å utfordre oss selv i møte med stadig nye erfaringer og kunnskap. Vi håper også at planarbeidet med å utbedre lokalene våre kan starte opp. Dette er en forutsetning for å kunne ivareta ulike brukergrupper.

Oppsummert kan vi si at 2025 har vært travelt og krevd ekstra mye av oss i forhold til organisering av arbeidet og prioritering av oppgaver. Til dette rekker jeg en takk til både erfarne og nyere ansatte som har klart å stå i stort arbeidspress slik at vi ved årets utgang kan se tilbake på jobb vel utført i 2025.

Kristiansand, desember 2025

Siv Gjertsen  
Daglig leder

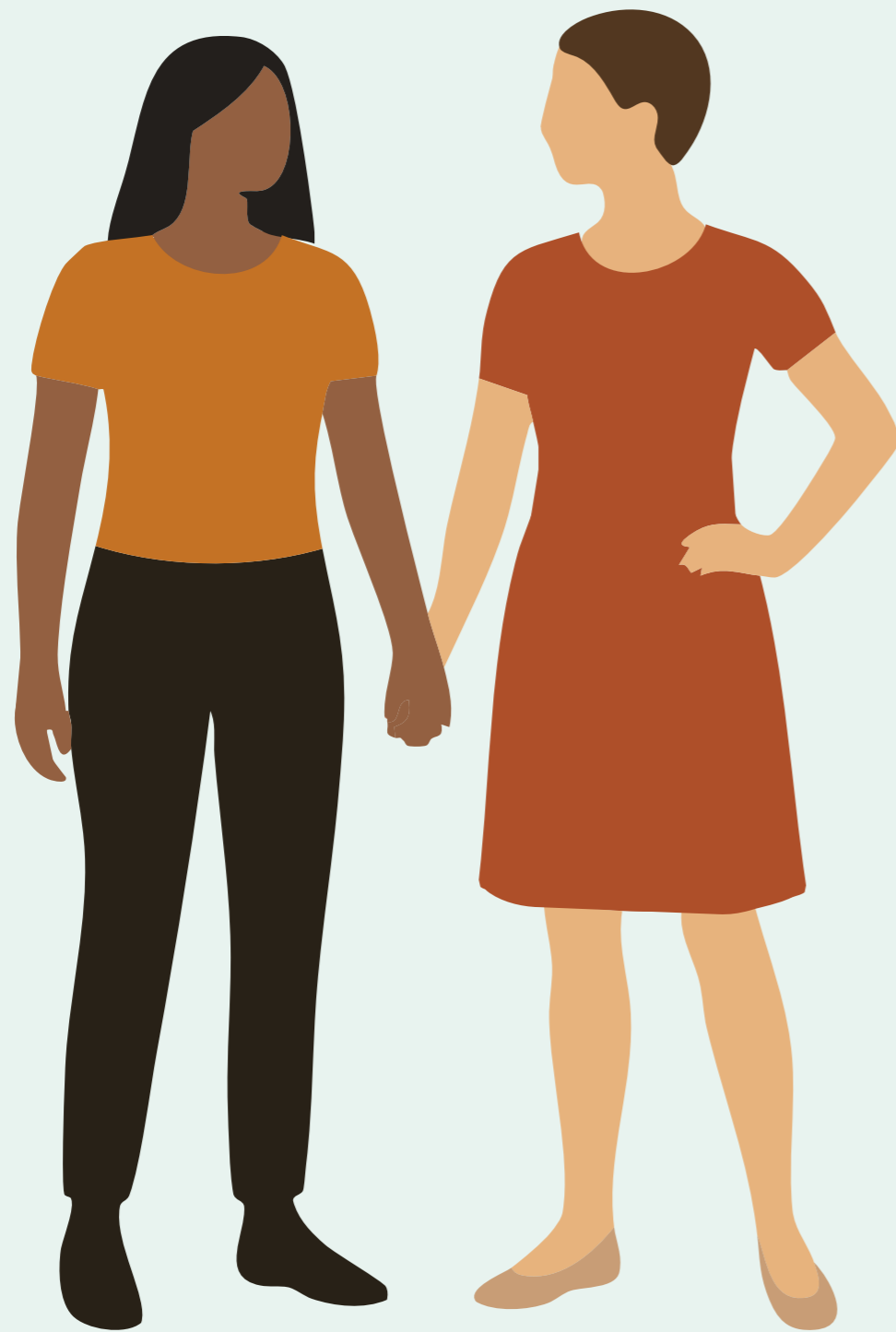

---

## INNHOOLD

Styret	6
Personalet	6
Kompetanse og intern opplæring	6
Økonomi	6
Utadrettet virksomhet	7
Prosjekt utvikling av krisesentertilbud til voldsutsatte med psykiske tillegg utfordringer	8
Grupper	8
Framover	9
Formål og verdigrunnlag	11
Om statistikken	14
Opplysninger om dagbrukere	15
Beboere	20
Barn som bor på eller er i kontakt med krisesenteret	28

## STYRET

Består 31.12.25 av:

1 representanter for ansatte:

- Monica Nor
- Anna Kristine Berg (varamedlem)

1 representant med helse-/sosialfaglig bakgrunn:

- Bjørg Hjerkin, pensjonert lege (styreleder)
- Toril Hagerup-Jenssen, pensjonert lege (varamedlem)

1 representant for samarbeidende organ:

- Paul Magne Lunde, pensjonert politi
- Inger Aurebekk, pensjonert politi (varamedlem)

1 representant oppnevnt på bakgrunn av spesiell interesse for krisesenteret og arbeidsgivererfaring:

- Steinar Olsen, Stormberg AS
- Leif Ragnar Schmidt Westgård (varamedlem)

1 representant oppnevnt på bakgrunn av spesiell interesse for krisesenteret

- Solrun Vik, pensjonert advokat
- Åsta Einstabland, UIA (varamedlem)

## PERSONALET

I 2025 hadde Sørlandet Krisesenter 17 ansatte i til sammen 12,5 årsverk. Arbeidsforhold inkludert lønn reguleres av Hovedtariffavtalen mellom KS/Samfunnsbedriftene og sentrale forhandlings sammenslutninger. Vi har pensjonsordning i Kommunal Landspensjonskasse, KLP.

9 av de ansatte arbeider i døgnturnus med nattevakter. Vi har følgende funksjoner:

- Daglig leder
- Fagleder
- Husøkonom/regnskapsmedarbeider
- Miljøarbeidere
- Koordinator
- Miljøterapeuter
- Barnefaglig ansvarlige

## KOMPETANSE OG INTERN OPPLÆRING

Ansatte ved Sørlandet Krisesenter innehar ulike formalkompetanse. Vi har en bred brukergruppe og det er viktig med variert formalkompetanse hos de ansatte i arbeidet med kartlegging av hjelpebehov og koordinering videre i hjelpeapparatet. 80 % av våre ansatte har relevant høyskole- /universitetsutdannelse, de fleste med tilleggstudium. Resterende er fagarbeidere/fagskole.

Nyansatte gjennomgår opplæring i voldsproblematikk og andre relevante temaer etter egen opplæringsplan. I tillegg gis interne og eksterne kurser innenfor voldsproblematikk, traumebevisst omsorg og risikoverktøy. Noen kurs er obligatoriske. Barnefaglig ansvarlige har opplæring i ICDP foreldreveiledning. Vi deltar på ulike kurs, blant annet i regi av RVTS.

## ØKONOMI

### DRIFTSTILSKUDD

Våre samarbeidende kommuner fullfinansierer den ordinære driften. I tillegg mottar vi gavemidler og søker ulike tilskuddsordninger. Driftstilskudd for 2025 fra kommunene var på kr. 16 958 000,-. Vi har klart å gå omtrent i balanse i driftsregnskapet, kun med et marginalt underskudd. På grunn av gode renteavtaler og renteinntekter, snudde vi dette til et overskudd totalt.

### PROSJEKTTILSKUDD

Prosjekt utvikling av krisesenter tilbud til voldsutsatte med psykiske tilleggs utfordringer driftes med midler fra Barne-, ungdoms- og familiedirektoratet. Prosjektperioden er fra september 2022 til august 2025. Tilskudd tilsvarte lønn i ett årsverk i tre år.

### GAVEMIDLER

Vi har mottatt gaver fra flere givere i 2025. Gjensidigestiftelsen har i flere år gitt krisesentrene i Norge anledning til å søke på midler til miljøaktiviteter, utstyr, feiringer og lignende. I 2025 fikk vi midler både fra

sommeraksjonen og juleaksjonen hos Gjensidige. Til sammen ble dette i overkant av kr. 150 000,-. I tillegg har vi mottatt gavesjekk fra Rebekka losjen De Hvite Liljer på kr. 10 000,-.

Vi mottar også gaver som for eksempel leker, klær, toalettsaker osv. Tidvis mottar vi også anonyme pengegaver, gjerne på Vipps.

Gavemidlene er et kjærkommet tilskudd som gjør oss i stand til å gi gaver og ha aktiviteter som vi ellers ikke hadde hatt råd til. Vi ferier bursdag, jul, påske, Id, osv. Gaver har også den effekt at brukerne føler seg sett og verdsatt av mennesker i samfunnet rundt dem.

## UTADRETTET VIRKSOMHET

### FAGDAGER PÅ UNIVERSITETET I AGDER

Vi ble invitert til å holde et innlegg om voldens konsekvenser, på tverrprofesjonell undervisning PROFUND. Dette er fagdag på UIA. Tema var ulike profesjoner i møte med vold og seksuelle overgrep mot barn og unge.



Karolin er vår fagleder. Her holder hun innlegg på PROFUND på UIA.



Anna Kristine er miljøterapeut hos oss. Her på stand under arrangementet PROFUND.

## STUDENTER

Vi fortsetter samarbeidet med UIA: I vår hadde vi masterstudent barnevern i praksis hos oss, og i høst hadde vi sosionomstudent.

## MARKERINGER

I forbindelse med FN's internasjonale dag for avskaffelse av vold mot kvinner, 25. november, og de påfølgende 16 days of action, var vi med på ulike markeringer. Markeringen i Kristiansand var stor også i 2025 og det var mange aktører som var tilsluttet arrangementet. Til sammen utgjør vi aksjonsgruppen Stopp Vold Mot Kvinner Kristiansand/Agder.



I år valgte vi markere at 17 kvinner ble drept i nær relasjon i Norge i 2025. Derfor kledde vi oss i sort og hadde på bærebukett bånd. En kvinne for hver kvinne!



Aksjonsgruppen arrangerte også paneldebatt 25. november. Fra venstre; advokat Åse Johnsen Drabløs, vår fagleder Karolin Noack, leder på overgrepsmottaket SSHF Benedicte Severinsen og Tone Sand Hansen fra Forening mot psykisk vold.

I forbindelse med markeringen publiserte vår fagleder også debattinnlegg i Fædrelandsvennen; «13 år for et kvinnelig» om kvinner som blir drept av noen de har en nær relasjon til.

## PROSJEKT UTVIKLING AV KRISESENTERTILBUD TIL VOLDSUTSATTE MED PSYKISKE TILLEGGS-UTFORDRINGER

I 2025 har vi ferdigstilt prosjektet for bedre å ivareta voldsutsatte med psykiske helseutfordringer.

I 2022 startet vi prosjekt knyttet til voldsutsattes psykiske helse, som vi har valgt å kalle «Historien Min». Formålet med prosjektet har vært å skape et bedre tilbud til voldsutsatte med tilleggsutfordringer knyttet til psykisk helse. Prosjektet var finansiert av Barne- og familiedirektoratet, og er en del av en større satsning knyttet til voldsutsatte med tilleggsutfordringer. Satsningen er i tråd med gjeldende lover og ny opptrappingsplan på voldsfeltet, og har som mål at voldsutsatte med tilleggsutfordringer skal få et tilrettelagt og likeverdig krisesentertilbud.

Rapporten fremhever at å gi et helhetlig og tilrettelagt tilbud til voldsutsatte med alvorlig psykiske helseutfordringer er krevende, men mulig - forutsatt at krisesentre opparbeider tilstrekkelig kompetanse og får støtte og samarbeid med øvrige deler av hjelpeapparatet. I tillegg trengs det tilrettelagte lokaler og mulighet for skjerming. Samtidig må krisesentrene være bevisste på egne begrensninger og ansvar.

Brukerhistoriene belyser prosjektets erfaringer «Historien Min».

*«De prøvde at jeg skulle snakke med psykolog og alt mulig. Men det var jo der hjemme det lå.»*

Historiene illustrerer på en sterk og konkret måte de komplekse utfordringene som voldsutsatte med alvorlige psykiske helseproblemer møter, og understreker mange av erfaringene og refleksjonene som vi har avdekket gjennom prosjektet. De har levd i langvarige voldelige relasjoner preget av fysisk, psykisk og seksuell vold, samt negativ sosial kontroll, og viser hvordan voldens konsekvenser ofte går langt utover den umid-

delbare voldshandlingen og kan påvirke psykisk helse i dyptgripende og langvarige former.

Rapporten kan fås både i trykt utgave og elektronisk på epost, [post@krisesenteret.net](mailto:post@krisesenteret.net), på forespørsel. I tillegg ligger den på vår hjemmeside: [www.krisesenteret.net](http://www.krisesenteret.net)

## GRUPPER

Vi har lang tradisjon og erfaring med grupper for brukere på Sørlandet krisesentre. Med tiden er dette blitt et tilgjengelig tilbud på de fleste krisesentrene i Norge. Vi har gruppe for barn, foreldregruppe og grupper for voldsutsatte voksne.

### BARNEGRUPPER

Lek og aktiviteter for barn har alltid stått i sentrum for barnegrupper på krisesenteret. Vi har lekerom tilrettelagt for de minste barna, aktivitetsrom for barn i alle aldre og ungdomsrom for barn mellom 12 og 18 år. Den mest representerte gruppen barn som kommer til senteret, er barn i barnehage og barneskole alder. Lekens betydning for voldsutsatte barns stressregulering beskrives slik av psykologspesialist Anette Andersen, RVTS Sør:

*« Å få leke uten begrensninger og hemninger, danner grunnlaget for et liv i glede og fryd, og gir næring og drivkraft mot mer lek og utforskning. Det er aldri for sent å danne nye nevralt nettverk i hjernen. Lek kan også bygge om hjernens verdensbilde. Det er aldri for sent å begynne å leke.»*

Vi søker stadig å utvikle tilbudet og gjøre endringer og fornyelser i måten vi følger opp brukerne på. RVTS Sør tok i 2025 initiativ til at alle åtte krisesentrene i region sør nå har et nettverksamarbeid der ansatte med ansvar for oppfølging av barn, deler erfaringer og kunnskap.

I tillegg til individuelt tilpasset samtaler og informasjon til barna, ønsker vi gjennom samtale å bekrefte barnas vonde opplevelser og støtte dem i deres forsøk

på mestring av livet. Traumebevist forståelse er viktig i dette arbeidet.

Vi har to barnefaglig ansvarlige ved vårt senter. Begge har pedagogisk utdanning, samt bred og variert erfaring fra arbeid med barn og unge. Barnefaglig ansvarlig er primærkontakt til barn som kommer i kontakt med senteret. De har i tillegg ansvar for foreldreveiledning som blant annet foregår i foreldregrupper.

### FORELDREGRUPPER

Hovedfokuset i gruppen er på hvordan man kan være en god forelder for barn som har levd med vold i familien. Gjennom deltagelse i gruppen søkes å styrke egenomsorg og omsorgskompetanse. Gruppen tar opp ulike tema rundt voldsproblematikken og volden som fenomen. Det er viktig at voldsutsatte forstår mekanismene og hva som skjer i voldelige relasjoner.

De fleste som deltar i foreldregruppene, har avsluttet forholdet til sin voldelige partner. Likevel opplever mange at volden fortsetter. Derfor er et viktig tema i gruppene «fortsettelsesvold». Begrepet ble lansert i Norge av Margunn Bjørnholt. Hun er professor ved NKVTS og har gjennomført en studie hvor hun har intervjuet 46 voldsutsatte mødre. Målet var å undersøke hvordan vold etter samlivsbrudd påvirker helsen og livskvaliteten gjennom en analyse av kvalitative intervjuer med voldsutsatte mødre.

### GRUPPER FOR KVINNER OG MENN

Gruppene er en del av dagtilbudet på avdeling for kvinner og på avdeling for menn. Avdelingene og tilbudet er adskilt slik loven krever.

Gruppene tar i likhet med foreldregruppen opp relevante tema i voldsfenomenet, som eksempelvis voldssirkelen, makt ubalanse, manipulering, traumbånd og mulige konsekvenser volden - det å være voldsutsatt.

Retningslinjer for gruppene er moralsk taushetsplikt - det som sies i gruppa, blir i gruppa. Det skal være en trygg arena for deltakerne. Ingen må snakke mer enn de selv ønsker, men det gis rom for at deltakerne kan utveksle erfaringer.

## FRAMOVER

Planene framover for oss er blant annet å se til de erfaringer som vi har tilegnet oss gjennom prosjektet som er omtalt tidligere i rapporten. Vi skal styrke de ansatte. Jobbe for å holde ved like kompetanse og øke kompetansen der vi ser det trengs. Rus og psykiatri er et spennende fagområde som vi ønsker å lære enda mer om.

Vi må jobbe langsiktig for muligheten til å kunne få mer tilrettelagte lokaler slik at vi kan gi beskyttet botilbud til flere grupper enn det vi kan i dag. Da må vi kunne ha mulighet for skjerming. I tillegg må vi prøve å jobbe for økte ressurser fra våre samarbeidende kommuner. Vi har stadig økt pågang som vises klart i statistikkene, og vi gir stadig mer hjelp til grupper som er mer ressurskrevende enn den gruppen krisesentrene opprinnelig nådde.

**Styrke**

**Livskraft**

**Utholdenhet**



## FORMÅL OG VERDIGRUNNLAG

Stiftelsen Sørlandet Krisesenter har inngått samarbeidsavtale med vertskommunen Kristiansand, som i denne sammenheng opptrer på vegne av samarbeidskommunene Kristiansand, Lyngdal, Lindesnes, Lillesand, Birkenes, Iveland, Evje og Hornes, Bygland, Valle, Bykle, Farsund, Flekkefjord, Vennesla, Åseral, Hægebostad, Kvinesdal, Sirdal.

Formålet med avtalen er å sikre et godt og helhetlig krisesentertilbud til kvinner, menn og deres barn som er utsatt for vold i nære relasjoner. Tilbudet skal være i samsvar med LOV 2009-06-19 nr. 44: Lov om kommunale krisesentertilbud (krisesenterlova).

Sørlandet Krisesenter er et døgnåpent gratis lavterskeltilbud for voksne og barn utsatt for vold i nær relasjon, overgrep og voldtekt. Personer utsatt for voldtekt, eller menneskehandel innen prostitusjon eller andre seksuelle formål, av noen de ikke står i en nær relasjon til, inngår også i målgruppen for krisesentertilbudet. Arbeidet på krisesenteret er basert på likeverd og respekt, demokrati og humanisme. Vi arbeider på et politisk og livsnøytralt grunnlag.

*Vi møter brukere med omsorg og forståelse, på deres premisser, støtter dem i deres avgjørelser, og sår ikke tvil om den volden de er utsatt for. Vi skal gi hjelp til selvhjelp ved å bidra til at de som er utsatt for vold og krenkelser, gis mot, myndighet og mulighet til å håndtere egen livssituasjon.*

*Vi skal skape trygghet og bygge gode relasjoner.*

## ORGANISASJONEN

Vi er organisert som en stiftelse med organisasjonsnummer 990 814 694, med styret som øverste organ. Vi har hjulpet voldsutsatte i 45 år. Oppstart med hjelpetelefon for kvinner utsatt av vold av partner i 1980 og åpnet første senter i 1982.

## DAGTILBUD

Dagtilbudet gir støtte, råd og veiledning gjennom samtaler eller deltakelse i grupper eller aktiviteter. Tilbudet er både for tidligere beboere og brukere som utelukkende benytter dagtilbudet.

## HJELPETELEFON

Krisesentertilbudet omfatter et telefontilbud der voldsutsatte og andre kan få råd og veiledning. Krisetelefonen skal være tilgjengelig hele døgnet alle dager i året. De som ringer skal kunne være anonyme.

## BOKOLLEKTIV

Krisesenter tilbudet omfatter et gratis, helårs, heldøgns, trygt og midlertidig botilbud. Botilbudet er tilgjengelig døgnet rundt, alle dager i året.

Alle Krisesenterets tilbudet er gratis.

Tilbudene til kvinner og menn er adskilt, slik loven krever.



## OM STATISTIKKEN

Statistikken bygger på daglige registreringer på anonymiserte skjema som er felles for alle krisesentre i Norge. Denne samles inn av Sentio Research Norge, som behandler materialet. I det følgende kommer *et utdrag* fra vårt senters statistikk. Dersom ytterligere informasjon ønskes kan man ta kontakt med oss eller se informasjon lagt ut på Barne, ungdom og familiedirektoratets hjemmeside. Nasjonal statistikken for 2025 er klar på følgende nettside i løpet av våren:

<https://www.bufdir.no/statistikk-og-analyse/krisesentrene>

### Statistikken skiller mellom dagbrukere, beboere og barn som er i kontakt med.

Data er oppgitt i enten prosent og/eller antall respondenter på tilfellet. Statistikken er slik at en respondent på enkelte svaralternativ, kan ha flere mulige kryss.

## OPPLYSNINGER OM DAGBRUKERE

Dagbrukere er personer i målgruppen som benytter seg av vår hjelp og tjeneste uten å bo på senteret. Dette er uavhengig av om de har bodd, eller kommer for å bo på senteret ved en annen anledning.

### ANTALL DAGSBESØK / SAMTALER

	2025	2024	2023	2022	2021
Kvinner	721	649	648	594	388
Menn	77	47	35	49	40
Annet	0	0	3	3	0
Barn	26	6	4	0	0
<b>Totalt</b>	<b>828</b>	<b>702</b>	<b>690</b>	<b>646</b>	<b>428</b>

Tallene angir antall samtaler, ikke antall brukere. Samtalene kan avtales både som oppmøte på senteret og samtaler via telefon. Alle samtalene som er gjennomført via telefon er voksne brukere. I 2025 var 16,1 % av dagsbesøkene i form av samtaler pr telefon.

De fem siste årene har vi hatt økning hvert år i antall dagbrukere. I 2025 ble det nok et rekordår.

Flere av brukerne kommer flere ganger til samtale. For mange er dette et alternativ istedenfor å bo på senteret dersom de ellers har et trygt sted å bo. Samtalene kan også være et ledd i ettervern etter endt opphold. *248 voksne personer og 16 barn, kom i kontakt med oss for første gang i 2025.*

Brukerne kan komme til samtale over tid. Majoriteten av de som kommer til samtaler over tid, har vært i kontakt med oss i inntil 3 år. Det kan være ulike grunner for dette. Blant annet at de har vært i kontakt i forkant av et brudd og at vi følger dem en tid etter bruddet. Det kan også være såkalt «fortsettelsesvold», det vil si at volden ikke stopper selv om voldsutsatt ikke lenger er i et forhold med voldsutøveren.

### DAGBRUKERS ALDER

	RESPONDENTER
Under 18 år	0
18-23 år	21
24-29 år	29
30-39 år	85
40-49 år	47
50-59 år	20
60 år eller eldre	6
Ikke oppgitt alder	5
<b>I ALT</b>	<b>213</b>

### HVILKEN TILKNYTNING HAR BRUKEREN TIL ARBEIDSLIVET?

Flere kryss mulig for samme person

	RESPONDENTER
Jobber fulltid	71
Jobber deltid	36
Arbeidssøker	4
Under utdanning	15
Stønad/trygd/pensjon	73
Kurs/introduksjonsprogram	9
Hjemmearbeidende	23
Annet	5

I 2025 hadde vi en økning i dagbrukere som var i jobb full tid.

### DAGBRUKERENS KOMMUNETILHØRIGHET

Vertskommunen	147 stk.
Annen kommune	71 stk.*
Ingen kommunetilhørighet	1 stk.

\* 58 kommer fra andre kommuner som er med i vårt samarbeid

Med vertskommunen menes Kristiansand kommune. Med annen kommune menes annen kommune i Norge. Med ingen kommunetilhørighet menes bruker som ikke har fått tildelt bostedskommune i Norge. Dette kan være offer for menneskehandel eller asylsøkere.

### ER BRUKERENS FORELDRE FØDT I UTLANDET?

På dette spørsmålet har 207 personer svart.

Av disse har ca. 43 % prosent av våre dagbrukere foreldre født i et annet land enn Norge.

Det vil si at ca. 57 % av våre dagbrukere har foreldre født i Norge.

### BRUKERENS SIVILSTAND VED DETTE BESØKET

	RESPONDENTER
Enslig	50
Særbo/kjæreste	16
Samboer	35
Gift/registrert partner	53
Separert	27
Skilt	19
Flyttet fra samboer	22
Enke/enkemann	0
<b>I ALT</b>	<b>222</b>

### HAR BRUKEREN VARIG FUNKSJONSNEDESETTELSE?

Nedsatt funksjonsevne dagbrukere er definert av dagbruker selv og har varighet på 6 måneder eller mer. Flere kryss mulig for samme person

	RESPONDENTER
Psykisk (med eller uten diagnose)	64
Utviklingshemming	1
Annen kognitiv (eks. autisme, ADHD, hukommelsesvansker)	11
Nedsatt bevegelse, hørsel eller syn	3
Annen fysisk (eks. kronisk sykdom, smerteproblematikk)	21
Annet	0
Nei	102

### HVORDAN KOM DAGBRUKEREN I KONTAKT MED KRISESERTILBUDET?

Flere kryss mulig

	RESPONDENTER
Eget initiativ	116
Familie/venn/bekjent	21
Psykisk helsetjeneste (kommunalt/ DPS/psykolog/psykiater)	15
Sykehus/fastlege/legevakt	15
Overgrepsmottak	1
Helsesykepleier/-stasjon	5
NAV	11
Barnevern	7
Politiet	18
Advokat	1

>>

<<

Familievernkontor	14
Flyktning instans	4
Rusomsorg	5
Skole	2
Interesseforening	2
VO linjen	5
Annet krisesentertilbud	0
Hjemmebasert kommunal tjeneste	0
ROSA	0
Andre	11

I alt 10 personer som var i kontakt med dagtilbudet vårt i 2025 hadde utsatt å søke hjelp hos krisesenteret i frykt av hva som skulle skje med kjæle/tjeneste dyret(ene).



### HVILKE FORMER FOR VOLD OG OVERGREP HAR DAGBRUKEREN VÆRT UTSATT FOR?

Som er relevant for bruk av dagtilbudet  
Flere kryss mulig

	RESPONDENTER
Psykisk vold	200
Fysisk vold	105
Seksuell vold	38
Trusler	112
Negativ sosial kontroll	68
Materiell vold	45
Økonomisk vold	34
Digital/elektronisk vold	15
Tvangsekteskap	0
Æresrelatert vold	8
Menneskehandel	1
Stalking	11
Psykisk vold mot brukers barn	26
Fysisk vold mot brukers barn	9
Seksuell vold mot brukers barn	4
Trusler om vold mot brukers barn	8
Vold mot kjæle-/tjenestedyr	2
Trusler om vold mot kjæle-/tjenestedyr	0
Annet	8

### HVILKEN BISTAND HAR DAGBRUKEREN FÅTT FRA KRISESENTERTILBUDET KNYTTET TIL DETTE BESØKET?

Flere kryss mulig

	RESPONDENTER
Enesamtale	452
Systematisk kartlegging av hjelpebehov	242
Systematisk kartlegging av trusler/ beskyttelsesbehov i regi av krisesentertilbudet	209
Systematisk kartlegging av trusler/ beskyttelsesbehov i regi av andre	24
Hjelp til å ta kontakt med andre tjenester	20
Deltakelse i møter med andre tjenester	7
Advokatbistand i krisesentertilbudet	60
Fritidsaktiviteter/sosiale aktiviteter i regi av krisesentertilbudet	7
Fritidsaktiviteter/sosiale aktiviteter i regi av andre	1
Oppfølging i hjemmet	0
Tilbud til barn	7
Tilbud om å benytte krisesenters botilbud	141
Deltakelse i ICDP-/foreldreveiledningsgruppe	96
Andre gruppetilbud	178
Annet (praktisk hjelp)	8
Ingen bistand	0

### OPPGIR BRUKEREN ÉN ELLER FLERE VOLDSUTØVER(E)?

	RESPONDENTER
Én	195
To eller flere	25
<b>I ALT</b>	<b>221</b>

Voldsutøver kan være nåværende eller tidligere ektefelle, kjæreste, partner eller samboer. Det kan være familie og slekt, og i tillegg medlemmer fra samme husstand, personer (eks. assistenter) som har omsorg for vedkommende.

### HVILKET KJØNN HAR VOLDSUTØVER(NE)?

Flere kryss mulig

	RESPONDENTER
Kvinne	40
Mann	192
Annen kjønnsidentitet	0

Enkelte oppgir mer enn en overgriper. Se forrige punkt.

### HVEM VAR VOLDSUTØVER(NE)?

Flere kryss mulig

	RESPONDENTER
Ektefelle/samboer	88
Kjæreste (særbo)	16
Stemor/stefar	2
Søsken	7
Person i et profesjonelt tillitsforhold/tjenesteyter	1
Tidligere ektefelle/samboer/kjæreste	84
Foreldre	14
Sønn/datter	5
Annet familiemedlem/svigerfamilie	7
En eller flere bekjente	11
En eller flere ukjente	4

Når det gjelder dagbrukere har vi ofte behov for mer kartlegging før dette vurderes. Dette kan ta tid og er avhengig blant annet av hvor ofte og tett kontakt vi har med den voksne voldsutsatte.

## BEBOERE

Beboere er kvinner og menn, og deres barn, som på grunn av vold i nær relasjon ikke kan bo i eget hjem og må bo i bokollektiv på krisesenteret for en kortere eller lengre periode.

Statistikkene som følger, er for voksne beboer dersom annet ikke er kommentert. Statistikk for barn kommer i egen oppstilling etterpå.

### ANTALL BEBOERE

	2025	2024	2023	2022	2021
<b>Kvinner</b>	108	92	108	84	69
<b>Menn</b>	8	2	6	3	6
<b>Barn</b>	66	60	58	54	45
<b>Totalt</b>	<b>182</b>	<b>154</b>	<b>172</b>	<b>141</b>	<b>120</b>

I 2025 var det 97 kvinner, 7 menn og 55 av barna hadde sitt første opphold på krisesenter. Det vil si at nærmere 84 % av beboerne hadde sitt første opphold på krisesenter.

Av 108 kvinner var 16 av disse på vår avdeling for rusaktive kvinner.

### BEBOERES KOMMUNETILHØRIGHET

<b>Vertskommunen</b>	64,5 %
<b>Annen kommune</b>	36,6 %*
<b>Ingen kommunetilhørighet</b>	0,9 %

\* 20,6 % av disse kommer fra våre samarbeidskommuner, utenom vertskommunen. Prosenten er regnet ut fra antall respondenter som har svart på spørsmålet.

Vertskommunen er Kristiansand kommune. Annen kommune er alle andre norske kommuner. Ingen kommunetilhørighet betyr at beboeren ikke er folkeregisterregistrert i noen norsk kommune. Det kan være offer for menneskehandel, brukere uten fast bopel, asylsøkere.

### ANTALL OVERNATTINGSDØGN

	2025	2024	2023	2022	2021
<b>Kvinner</b>	2751	3204	2792	2009	1689
<b>Menn</b>	247	113	84	82	120
<b>Barn</b>	1637	2219	1422	1573	1309
<b>TOTALT</b>	<b>4635</b>	<b>5536</b>	<b>4298</b>	<b>3664</b>	<b>3118</b>

Botiden gjenspeiles av flere forhold, for eksempel trusselbilde, boligmarked, økonomi, eget nettverk og sikkerhetstiltak. Botiden kan variere fra et døgn til mange måneder.

Avdeling for rusaktive kvinner er inkludert i statistikken for overnattingsdøgn kvinner. Det bodde 16 kvinner i til sammen 456 døgn på denne avdelingen. Gjennomsnittlig botid for denne avdelingen er 28,5 døgn. Kvinnene på denne avdelingen har ofte et høyt trusselbilde, samt at koordinering mot hjelpeapparatet er omfattende og tidkrevende. Vi opplever også at kvinnene selv velger å dra fra krisesenteret etter kun et kort opphold.

Gjennomsnittlig botid for avdelingene totalt var i 2025 var omtrent 25,50 døgn. Noe av grunnen til at botiden er lavere enn foregående år, er nok kapasitet på bokollektivet som blir utfordret når vi får økt pågang. Dette kan være positivt i noen tilfeller, men slett ikke alltid. Forskning viser at botid henger positivt sammen med minsket sjanse for å at voldsutsatt går tilbake til en voldelig partner.

## OPPLYSNINGER OM VOKSNE BEBOERNE

### BEBOERNES ALDER

	RESPONDENTER
18-23 år	20
24-29 år	21
30-39 år	40
40-49 år	17
50-59 år	7
60 år eller eldre	2

**I ALT 107 dvs. svarprosent 92%**

### BEBOERENS CIVILSTAND VED ANKOMST

	RESPONDENTER
Enslig	31
Særbo/kjærest	5
Samboer	22
Gift/registrert partner	27
Separert	5
Skilt	5
Flyttet fra samboer	10
Enke/enkemann	0
<b>I ALT</b>	<b>105</b>

### BEBOERENS SEKSUELLE ORIENTERING

	RESPONDENTER
Heterofil	100
Annen seksuell orientering	3

### HAR BEBOEREN MED BARN UNDER 18 ÅR TIL KRISESENTERTILBUDET

Angi antall barn

ANTALL BARN	RESPONDENTER	PROSENT
1	27	62,8 %
2	10	35,5 %
3	5	22,6 %
5	2	4,6 %

Av ulike årsaker kan barn bli igjen hjemme mens mor drar til krisesenteret. I 2025 var det 15,4 % av beboerne som hadde barn under 18 år der barnet ikke ble med mor til krisesenteret. De kan være igjen i hjemmet med den andre forelderen, og det kan være at forelderen ikke har barnet boende hos seg.

### ER ÉN ELLER BEGGE AV BEBOERENS FORELDRE FØDT I UTLANDET?

	RESPONDENTER	PROSENT
Ja, begge	61	61,6 %
Ja, én av dem	3	3,0 %
Nei	35	35,4 %
<b>I ALT</b>	<b>99</b>	

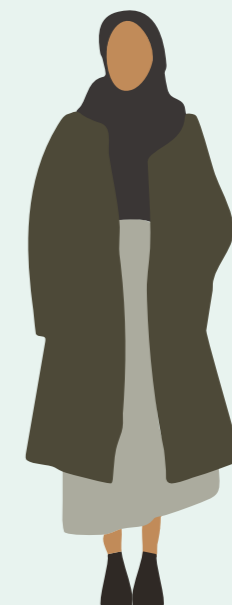

### HVILKEN TILKNYTNING HAR BEBOEREN TIL ARBEIDSLIVET

Flere kryss mulig for samme person

	RESPONDENTER
Jobber fulltid	21
Jobber deltid	12
Arbeidssøker	2
Under utdanning	13
Stønad/trygd/pensjon	46
Kurs/introduksjonsprogram	6
Hjemmearbeidende	2
Annet	2

### HAR BEBOEREN EN VARIG FUNKSJONSNEDSETTELSE?

Dvs. mer enn 6 mnd. varighet  
Flere kryss mulig

	RESPONDENTER
Psykisk (med eller uten diagnose)	39
Utviklingshemming	0
Annen kognitiv (eks. autisme, ADHD, hukommelsesvansker)	7
Nedsatt bevegelse, hørsel eller syn	2
Annen fysisk (eks. kronisk sykdom, smerteproblematikk)	9
Annet	0
Nei	53

### HVILKEN BISTAND HAR BEBOEREN FÅTT FRA KRISESENTERTILBUDET UNDER OPPHOLDET?

Flere kryss mulig

	RESPONDENTER
Inntakssamtale	108
Systematisk kartlegging av hjelpebehov	90
Systematisk kartlegging av trusler/ beskyttelsesbehov i regi av krisesentertilbudet	94
Systematisk kartlegging av trusler/ beskyttelsesbehov i regi av andre	22
Plan for oppfølging under oppholdet	70
Primærkontakt	84
Enesamtaler	95
Hjelp til å ta kontakt med andre tjenester	66
Deltakelse i møte med andre tjenester	55
Deltakelse i ansvarsgrupper rundt beboeren	5
Advokatbistand i krisesentertilbudet	18
Hjelp til å finne bolig	7
Hjelp til flytting	2
Hjelp ifm. samvær/ overlevering av barn	0
Praktisk hjelp	80
Barnepass	30

>>

<<

Fritidsaktiviteter/sosiale aktiviteter i regi av krisesentertilbudet	72
Fritidsaktiviteter/sosiale aktiviteter i regi av andre	21
Plan for oppfølging etter oppholdet	30
Deltakelse i ICDP-/ foreldreveiledningsgruppe	7
Andre gruppetilbud	2
Andre tilbud	0
Ingen bistand	0

Advokatvakten rapporterte til sammen 79 samtaler i 2025. Det er både beboere og dagbrukere. En bruker kan komme til flere samtaler, men det er kun i få tilfeller.

### HVILKE ANDRE INSTANSER ER INVOLVERT I TILLEGG TIL KRISESENTERTILBUDET UNDER OPPHOLDET?

Vi ser at noen aktører i hjelpeapparatet ellers er oftere involvert i saker enn andre. Dette gjelder politi, advokater, barneverntjenesten, psykisk helse, NAV og sykehus/ legevakt/fastlege.

### HVOR DRAR BEBOEREN ETTER OPPHOLDET VED KRISESENTERTILBUDET?

	PROSENT
Hjem til egen bolig (uten voldsutøver)	28,7 %
Ny/annen bolig	15,7 %
Tilbake til voldsutøver	13,9 %
Slektninger/venner	13,0 %
Overgangsbolig/midlertidig bolig	0,9 %
Botilbud i regi av kompetanseteamet	0,0 %
Annet krisesentertilbud	3,7 %
Institusjon	1,9 %
Flyktning instans	0,0 %
Beboer vet ikke	3,7 %
Annet sted	18,5 %

Ca. 93 % av voksne beboerne har svart på hvor de drar etter oppholdet. Av disse er det 13,9 % som svarer positivt på at de returnerer til voldsutøver etter oppholdet.

Når beboere velger å returnere til voldsutøver oppgir de gjerne flere grunner til dette.

Av de 13,88 % av våre beboere som oppgir at de velger å returnere til voldsutøver, oppgir 67 % av disse at grunnen er at de ønsker å gi voldsutøver en ny sjanse.

### HVORDAN KOM BEBOEREN I KONTAKT MED KRISESENTERET?

Flere kryss mulig

	RESPONDENTER
Eget initiativ	44
Familie/venn/bekjent	10
Psykisk helsetjeneste (kommunalt/DPS/psykolog/psykiater)	10
Sykehus/fastlege/legevakt	11
Overgrepsmottak	3
Helsesykepleier/-stasjon	2
NAV	9
Barnevern	10
Politiet	18
Advokat	1
Familievernkontor	0
Flyktning instans	3
Rusomsorg	6
Skole	1
Interesseforening	1
Vo linjen	0
Annet krisesentertilbud	6
Hjemmebasert kommunal tjeneste	0
ROSA	0
Andre	2

Antall personer som har kommet i kontakt med oss via psykisk helse i 2025 er høyere enn hva vi normalt har opplevd de siste årene.

### HVILKE FORMER FOR VOLD OG OVERGREP HAR BEBOEREN VÆRT UTSATT FOR (SOM ER RELEVANT FOR KRISESENTEROPPHOLDET)

Flere kryss mulig

	RESPONDENTER
Psykisk vold	98
Fysisk vold	71
Seksuell vold	30
Trusler	74
Negativ sosial kontroll	41
Materiell vold	29
Økonomisk vold	19
Digital/elektronisk vold	12
Tvangsekteskap	3
Æresrelatert vold	8
Menneskehandel	0
Stalking	6
Psykisk vold mot brukerens barn	12
Fysisk vold mot brukerens barn	4
Seksuell vold mot brukerens barn	1
Trusler om vold mot brukers barn	4
Vold mot kjæledyr/tjenestedyr	3
Trusler om vold beboers dyr	3
Annet	0

27,8 % av våre beboere oppgir at de har vært utsatt for seksuell vold. Vi vet at den seksuelle volden er kanskje det mest vanskelige å snakke om og regner derfor med at vi har mørketall på dette spørsmålet.

«Den seksuelle volden er kanskje den mest psykologisk nedbrytbare voldsformen fordi den rammer vår mest private og sårbare side» (Per Isdal, 2000).

### HVOR LENGE HAR OVERGREPENE VART?

	RESPONDENTER	PROSENT
Engangstilfelle	5	5,0 %
Pågått siste året	30	30,0 %
Pågått 1 til 4 år	32	32,0 %
Pågått 5 år eller lengere	33	33,0 %
<b>I ALT</b>	<b>100*</b>	

\* 86% av beboerne har svart på dette spørsmålet

### OPPGIR BEBOEREN ÉN ELLER FLERE VOLDSUTØVERE?

	RESPONDENTER	PROSENT
Én	89	84,0 %
To eller flere	17	16,0 %
<b>I ALT</b>	<b>106</b>	<b>100 %</b>

Voldsutøver i nær relasjon kan være nåværende eller tidligere ektefelle, partner, kjæreste eller samboer. Familie og slekt, medlemmer fra samme husstand og personer som har omsorg for vedkommende (eks. assistenter).

### HVEM VAR/ER VOLDSUTØVER(NE)?

	RESPONDENTER
Ektefelle/samboer	51
Tidligere ektefelle/samboer/kjæreste	29
Kjæreste (særbo)	3
Foreldre	12
Stemor/stefar	2
Sønn/datter	1
Søsken	5
Annet familiemedlem/svigerfamilie	5
Person i et profesjonelt tillitsforhold	0
En eller flere bekjente	10
En eller flere ukjente	5

Tabellen viser at det i hovedsak er partnervold i sakene vi jobber med. Hele 76,9 % av respondentene oppgir partner / tidligere partner som voldsutøver. I 2025 har vi også hatt en relativt høy andel saker der foreldre oppgis som volds utøvere, nærmere bestemt 13 % oppgir dette. Ofte er dette unge kvinner som fremdeles bor i foreldrehjemmet.

### ER ÉN ELLER BEGGE AV FORELDRENE TIL VOLDSUTØVER(NE) FØDT I UTLANDET?

	RESPONDENTER
Ja, begge	60
Ja, én av dem	1
Nei	30
Beboer vet ikke	1
<b>I ALT</b>	<b>92</b>

På dette punktet har vi omtrent 79 % svarprosent. Omtrent 66 % oppgir at voldsutøvers foreldre er født i utlandet.

### HVILKET KJØNN HAR VOLDSUTØVER(NE)?

Flere kryss mulig

	RESPONDENTER
Kvinne	19
Mann	93
Annen kjønnsidentitet	0

På dette spørsmålet har vi en svarprosent på 89,65 %.

### HVILKEN ALDERSGRUPPE TILHØRER VOLDSUTØVER(NE)?

	RESPONDENTER
Under 18 år	2
18-23 år	2
24-29 år	9
30-39 år	27
40-49 år	15
50-59 år	14
60 år eller eldre	4
Beboer vet ikke	2
<b>I ALT</b>	<b>68</b>

På dette punktet er svarprosenten bare på 58,6 %. Dette kan være fordi ansatt glemmer eller ikke rekker å spørre om dette. Av de som har svart på punktet ser vi at voldsutøver i hovedsak er mellom 30 - 59 år. Dette er mye likt foregående år.

### VAR VOLDSUTØVER(NE) RUSPÅVIRKET VED MISHANDLINGEN(E)/ OVERGREPET(ENE)?

	RESPONDENTER
Ja, alltid	14
Ja, av og til	38
Nei, aldri	28
Beboer vet ikke	2
<b>I ALT</b>	<b>81</b>

Kun 58 % av beboerne har svart på dette spørsmålet. Av disse svarer 64,2 % at voldsutøver er påvirket av rus av og til eller alltid. Dette inkluderer 16 på vår avdeling for rusaktive kvinner - RAK. Disse kvinnene er i hovedsak tilknyttet et aktivt rusmiljø.

### ER NOEN AV DISSE SIKKERHETSTILTAKENE ILAGT?

	RESPONDENTER	PROSENT
Besøksforbud	20	21,1 %
Kontaktforbud	1	1,1 %
Omvendt voldsalarm	0	0,0 %
Voldsalarm	4	4,2 %
Sperret adresse	0	0,0 %
Nei, ingen av disse	73	76,8 %
Beboer vet ikke	0	0,0 %
<b>I ALT</b>	<b>100</b>	

### ER FORHOLDET ANMELDT?

	RESPONDENTER	PROSENT
Ja, av beboer	33	33,7%
Ja, ved offentlig påtale	3	3,1 %
Ja, av andre	1	1,0 %
Nei	59	60,2 %
Beboer vet ikke	2	2,0 %
<b>I ALT</b>	<b>98</b>	

### HVIS IKKE DET ER ANMELDT (59 STK. SE OVER), ØNSKER BEBOEREN Å ANMELDE FORHOLDET?

	RESPONDENTER
Ja, ønsker å anmelde	6
Nei	32
Usikker	14

### HVORFOR ØNSKER IKKE BEBOEREN Å ANMELDE FORHOLDET?

Flere kryss mulig

	RESPONDENTER
Ønsker ikke å løse saken i rettsapparatet	13
Manglet tillit til politiet/ rettsapparatet	5
Redsel for represalier	9
Press fra familien	0
For stor belastning å anmelde	5
Vil legge det bak seg	9
Hensyn til barn	0
Vil gi voldsutøver en ny sjanse	5
Beboer vet ikke	7
Annet	1

## BARN SOM BOR PÅ ELLER ER I KONTAKT MED KRISESENTERET

I 2025 bodde 66 barn på Sørlandet Krisesenter i til sammen 1637 døgn. Det er Gjennomsnitt på 24,8 døgn. Barn som bor delvis hos forelderen på senteret og delvis hos den andre forelderen blir registrert inn og ut av senteret når samvær skifter. Det vil si at disse barna er i tilknytning til krisesenteret over en lenger tidsperiode enn det som kommer fram i denne beregningen.

I tillegg til dette hadde vi 26 dagsamtaler med barn på dagtilbudet.

Barn kommer for å bor på krisesenteret sammen med forelderen. Mange av barna har også selv vært direkte utsatt for vold. Er barna over 18 år registreres de som voksen beboer.

### BARNETS ALDER - BÅDE BARN SOM HAR BODD PÅ SENTERET OG DE SOM ER DAGBRUKERBARN

	RESPONDENTER
0-2 år	17
3-5 år	21
6-10 år	24
11-15 år	25
16-17 år	4
<b>I ALT</b>	<b>91</b>

### ER EN AV ELLER BEGGE AV BARNETS FORELDRE FØDT I UTLANDET?

	RESPONDENTER
Ja, begge	51
Ja, en av dem	12
Nei	28
Barn/omsorgsperson vet ikke	0
<b>I ALT</b>	<b>91</b>

### HVA ER RELASJONEN MELLOM BARNET OG VOLDSUTØVER/-NE?

Flere kryss mulig

	RESPONDENTER
Barnets mor	3
Barnets far	72
Barnets stemor	0
Barnets stefar	7
Barnets søsken/stesøsken	1
Barnets besteforeldre	2
Annet familiemedlem	3
En eller flere bekjente	2
En eller flere ukjente	1
Andre	1

### HVILKEN BISTAND HAR BARNET FÅTT FRA KRISESENTERTILBUDET?

Flere kryss mulig

	RESPONDENTER
Velkomstsamtale/informasjon om krisesentertilbudet, hvorfor barnet er der	47
Systematisk kartlegging av hjelpebehov	39
Systematisk kartlegging av trusler/beskyttelsesbehov i regi av krisesentertilbudet	42
Systematisk kartlegging av trusler/beskyttelsesbehov i regi av andre	10
Plan for oppfølging under oppholdet	37
Primærkontakt	45
Barnehage i regi av krisesentertilbudet eller etter avtale med andre	0
Samtale uten mor/far til stede	28
Samtale med mor/far til stede	26
Skoletilbud på krisesenteret	4
Hjelp for å få i stand skyss til barnehage/skole	8
Samarbeid med barnets barnehage/skole	15
Grupper for barn	25
Fritidsaktiviteter i regi av krisesentertilbudet	62
Fritidsaktiviteter i regi av andre	23
Deltakelse i samarbeidsgrupper rundt barnet	6

<<

Andre typer bistand (Spesifiser/skriv inn) 4

Ingen bistand 0

Fritidsaktiviteter i regi av andre: Vi har samarbeid med blant annet Redd Barna og Røde Kors om fritidsaktiviteter på senteret.

Bistand til barn på krisesenteret må sees i sammenheng med alder på barna og lengden på oppholdet.



>>

**HVILKE FORMER FOR VOLD OG OVERGREP HAR BARNET VÆRT UTSATT FOR (RELEVANT FOR OPPHOLDET PÅ KRISESENTERET)?**

Flere kryss mulig

	RESPONDENTER
Psykisk vold	35
Fysisk vold	7
Seksuell vold	0
Trusler	12
Negativ sosial kontroll	1
Materiell vold	5
Digital/elektronisk vold	2
Æresrelatert vold	2
Psykisk vold mot forelder	60
Fysisk vold mot forelder	28
Trusler om vold mot forelder	19
Vold mot annet familiemedlem	3
Vold mot kjæledyr/tjenestedyr	0
Trusler om vold kjæledyr	0
Annet	8

Norsk kunnskapssenter for vold og traumatisk stress (NKVTS) om hvilke effekter har vold i hjemmet på barn:

«Fordi de har vært vitne til vold, utvikler mange av barna symptomer på posttraumatisk stresslidelse (PTSD). Typiske symptomer på PTSD er påtrengende og plagsomme minner og/ eller mareritt om volden, unngåelse av tanker, følelser, eller samtaler som kan minne om volden, nedsatt interesse for aktiviteter som før var morsomme, sosial isolasjon, søvnvansker, konsentrasjonsvansker og sinneutbrudd. Barn som er eksponert for vold i hjemmet har også større risiko for å bli utsatt for andre former for misbruk. Beregninger viser at 50 % av de som utøver vold mot partneren sin også er voldelige mot barna sine. Barna er også mer utsatt for å bli emosjonelt eller seksuelt misbrukt enn andre barn.

Eksposering for vold i hjemmet kan også gi andre langtidseffekter, som økt risiko for å begå kriminalitet, selvmord, seksuelle overgrep, og utvikling av rus- og alkoholproblemer. Det er også en større risiko for å utvikle lite hensiktsmessige tanker om relasjoner, skyld og ansvar, vold og aggresjon, og seksuelle roller, og å bli usatt for vold og mishandling som voksen».



**GÅR BARNET TIL VANLIG I BARNEHAGE ELLER PÅ SKOLEN?**

	RESPONDENTER	PROSENT
Går i barnehage	24	40,7 %
Går på skole	25	42,4 %
Nei	10	16,9 %
<b>I ALT</b>	<b>59</b>	<b>100,0 %</b>

Dette spørsmålet kartlegges kun hos beboer barn. Det bodd 66 barn på senteret i 2025. 59 barn er kartlagt under dette spørsmålet, dvs. svarprosent på 89 %.

**HAR BARNET FORTSATT I BARNEHAGE/ SKOLE UNDER OPPHOLDET?**

Må sees i sammenheng med forrige spørsmål

	GÅR I BARNEHAGE	GÅR PÅ SKOLE	I ALT
Delvis fortsatt på samme barnehage/skole	8	7	15
Delvis fortsatt på annen barnehage/skole	1	6	7
Nei, har ikke fortsatt	11	2	13
Ja, har fortsatt på samme barnehage/skole	4	10	14
Ja, har fortsatt, men på annen barnehage/skole	0	0	0
<b>I ALT</b>	<b>24</b>	<b>25</b>	<b>49</b>

Alle barn i skolepliktig alder får tilbud om skoleplass mens de bor på krisesenteret. Barnehagetilbud opprettholdes som vanlig så sant det er mulig. Avbrudd for en periode skyldes oftest av hensyn til barnets sikkerhet, dernest pga avstand til skolen/barnehagen og pga. tid for organisering. Det siste, tid til organisering, kan skyldes lengden på oppholdet på krisesenteret.

**DELTAR BARNET TIL VANLIG I ORGANISERTE FRITIDSÅKTIVITETER?**

	RESPONDENTER	PROSENT
Ja	11	22,9 %
Nei	37	77,1 %
Barn/omsorgsperson vet ikke	0	0,0 %
<b>I ALT</b>	<b>48</b>	<b>100,0 %</b>

**HAR BARNET HATT SAMVÆR MED VOLDSUTØVER(NE) UNDER OPPHOLDET?**

Flere kryss mulig

	RESPONDENTER
Ja, uten tilsyn	8
Ja, med tilsyn	6
Nei	41
Barn/omsorgsperson vet ikke	0

## OPPLYSNINGER OM OPPHOLDET

### ER DET ILAGT BESØKSFORBUD FOR VOLDSUTØVER OVENFOR BARNET?

	RESPONDENTER	PROSENT
Ja	7	11,9 %
Nei	52	88,1 %
Barn/omsorgsperson vet ikke	0	0 %
<b>I ALT</b>	<b>59</b>	<b>100,0 %</b>

### ER FORHOLDET ANMELDT?

	RESPONDENTER
Ja, av barnet selv	0
Ja, av barnets foreldre/foresatte	21
Ja, ved offentlig påtale	7
Ja, av andre	0
Barn/omsorgsperson vet ikke	5
Nei	19
Omsorgsperson vet ikke	3

Tallet viser om forholdet som er årsaken til oppholdet på senteret er anmeldt.

Kontakt med barnevern kan være etablert før brukeren tar kontakt med krisesenteret, eller den kan etableres mens brukeren benytter tilbudet. Dersom det er behov for kontakten med barnevernet, etableres dette i hovedsak når familien flytter inn på senteret.

### HVOR DRAR BARNET ETTER OPPHOLDET VED KRISESENTERTILBUDET?

	RESPONDENTER	PROSENT
Hjem til egen bolig (uten voldsutøver)	30	45,5 %
Ny/annen bolig	8	12,1 %
Tilbake til voldsutøver med barneverntiltak	3	4,5 %
Tilbake til voldsutøver uten barneverntiltak	6	9,1 %
Slektninger/venner	7	10,6 %
Overgangsbolig	1	1,5 %
Annet krisesentertilbud	4	6,1 %
Barnevernstiltak	0	0,0 %
Flyktning instans	0	0,0 %
Barn/omsorgsperson vet ikke	0	0,0 %
Annet sted	7	10,6 %
<b>I ALT</b>	<b>60</b>	<b>100,0 %</b>

### BEKYMRINGSMELDING TIL BARNEVERN

I 2025 har vi sendt 42 skriftlige bekymringsmeldinger/svar på innhenting av opplysninger til barnevernet. I de fleste av familiene som kommer til oss er barnevernet allerede involvert. I mange saker har vi løpende dialog med barnevernet.

I alle saker der Krisesenteret er oppmerksom på at barna flytter tilbake til voldsutøver etter oppholdet, sendes det bekymringsmelding til barnevernstjenesten.



**SØRLANDET KRISESENTER**

Postboks 434, 4664 Kristiansand

E-post: [post@krisesenteret.net](mailto:post@krisesenteret.net)

Nettside: [www.krisesenteret.net](http://www.krisesenteret.net)

Facebook: Stiftelsen Sørlandet Krisesenter

Gavekonto: 3060.19.45327